

ひかがしいず4

April



まちの玄関口からおもてなしを
伊豆稲取駅「ようよう」オープン



令和6年度

当初予算

「チェンジメーカー」になるための積極型予算

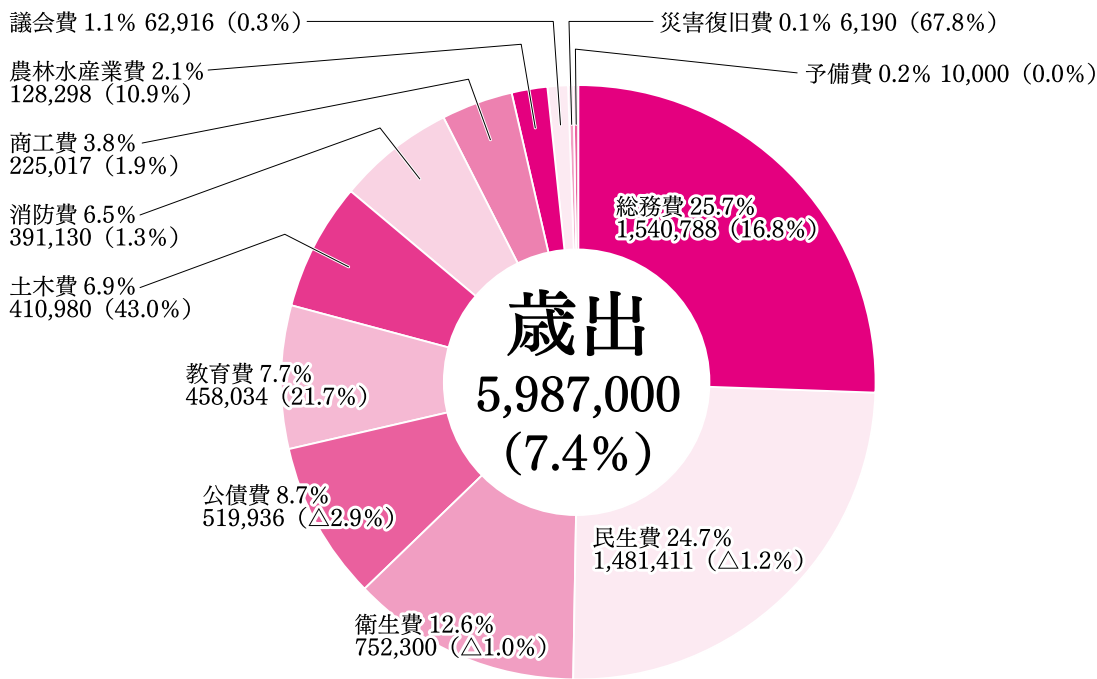
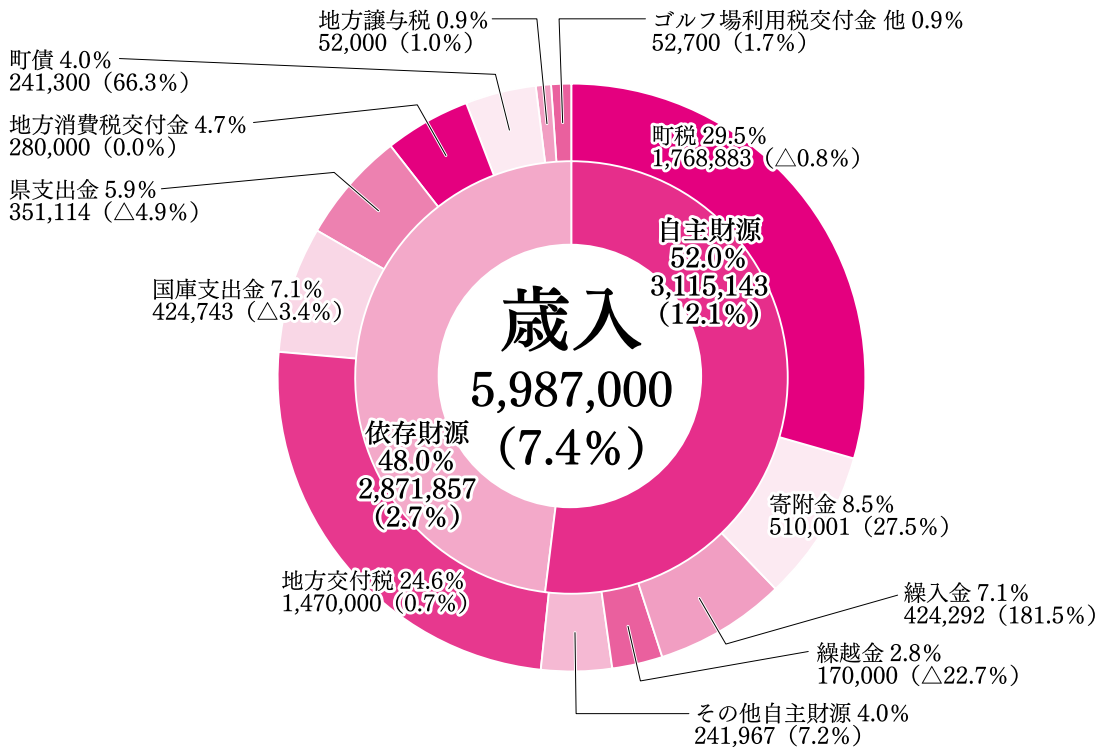

※単位：千円
※() 内は前年度比

※端数処理の関係から、構成比の合計と内訳が一致しない場合があります。

令和6年度当初予算は一般会計と各特別会計(国民健康保険、後期高齢者医療、介護保険、稲取財産区、風力発電事業、幼児教育アドバイザー共同設置、水道事業)を合わせて10億8,850万円、前年度に比べ4億1,916万円(4・3%)増となっています。そのうち一般会計当初予算は、59億8,700万円(4億1,000万円(7・4%)増となりました。

今年度の一般会計予算は、東伊豆町版骨太の方針を基に、「安全・安心の確保」、「郷土愛・東伊豆愛の醸成」、「稼ぐチカラの復活」、「時代変化への順応」、「行政改革の推進」の5つの柱は堅持し、防災対策、交流人口の増大、子育て支援、町有施設老朽化への対応、教育、行政改革など昨年度実施した以上に新たなチャレンジを計上しました。

当初予算では財政調整基金残高は約16億7,697万円、起債(借金)の令和6年度末残高は39億2,303万円になる見込です。

全国の皆さまからいただきました「ふるさと納税寄附金」を、主に次の事業に活用させていただきます。

- ・旧稲取幼稚園改修事業
- ・ソッカルひがしいず事業
- ・ごみ堆肥化事業
- ・幼保給食無償化

計62事業
2億4,740万9千円

東伊豆町版骨太の方針における新規事業等

■安全・安心の確保

- ・住宅耐震化事業予算の増額 申請件数増への対応 6,431千円
- ・消防団本部車両購入 3,211千円
- ・ノックルひがしいず事業 6,176千円
- ・町道湯ノ沢草崎線法面対策工事（北川地区）（継続）
- ・稲取片瀬線排水路改修工事（田町区）（新規）
- ・带状疱疹予防接種費用助成費 2,340千円
- ・高齢者補聴器購入費助成事業 1,500千円
- ・介護人材育成支援事業補助金 400千円

■郷土愛・東伊豆愛の醸成

- ・ごみ堆肥化事業 42,702千円
- ・子育て用具購入費補助金 補助率と限度額の引上げ 500千円
- ・小中学校給食費補助 一人あたり月額500円から1,000円へ増額
- ・ひがしいず幼稚園園庭の芝生化 1,500千円
- ・全国大会等出場選手への奨励金 200千円

■稼ぐチカラの復活

- ・ふるさと納税寄附金目標 5億1千万円 前年比1億1千万円増
- ・熱川九份化計画事業 6,542千円
- ・北川築城石公園トイレ設計及び改修工事
- ・稲取温泉風景観整備業務委託料 4,400千円
- ・東伊豆PR事業業務委託料（渋谷温泉） 3,245千円

■時代変化への順応

- ・文書管理システムの導入 8,503千円
- ・勤怠管理システムの導入 631千円
- ・旧稲取幼稚園改修工事設計業務 7,007千円
- ・ワーキングホリデー支援補助金 970千円
- ・地域おこし協力隊の増員

■行政改革の推進

- ・BPR推進支援事業委託料 1,350千円

特別会計

国民健康保険特別会計（単位：千円）

区 分		予算額	前年度比較
歳入	国民健康保険税	285,502	△ 8,511
	県支出金	1,345,369	△ 16,006
	繰入金	133,124	△ 24,671
	その他	13,354	△ 131
歳出	保険給付費	1,304,663	△ 21,738
	国民健康保険事業費納付金	415,600	△ 22,780
	その他	57,086	△ 4,801
		1,777,349	△ 49,319

後期高齢者医療特別会計（単位：千円）

区 分		予算額	前年度比較
歳入	後期高齢者医療保険料	185,966	21,508
	使用料・手数料	70	0
	繰入金	56,833	5,037
	諸収入・繰越金	503	0
歳出	広域連合納付金	242,801	26,545
	諸支出金	571	0
		243,372	26,545

介護保険特別会計（単位：千円）

区 分		予算額	前年度比較
歳入	介護保険料	268,928	△ 5,001
	国庫支出金	331,452	4,709
	支払基金交付金	363,403	2,335
	県支出金	199,949	616
	繰入金	238,301	16,054
	諸収入繰越金他	6,404	△ 344
歳出	総務費	23,918	6,014
	保険給付金	1,319,767	12,405
	地域支援事業費	62,450	△ 899
	諸支出金予備費他	2,302	849
		1,408,437	18,369

稲取財産区特別会計（単位：千円）

区 分		予算額	前年度比較
歳入	財産収入	725	11
	繰越金	1	0
歳出	管理会費	423	4
	諸支出金	253	7
	予備費	50	0
		726	11

風力発電事業特別会計（単位：千円）

区 分		予算額	前年度比較
歳入	繰越金	2,500	0
	諸収入	2,930	18
歳出	電気事業費	3,991	18
	予備費	1,439	0
		5,430	18

幼児教育アドバイザー共同設置事業特別会計（単位：千円）

区 分		予算額	前年度比較
歳入	分担金及び負担金	1,206	△ 902
	国庫支出金	900	900
	繰越金	40	△ 21
歳出	総務費	2,146	△ 23
		2,146	△ 23

水道事業会計（単位：千円）

区 分	予算額	前年度比較
収益的収入及び支出		
水道事業収益	438,941	17,193
水道事業費用	437,073	3,034
資本的収入及び支出		
資本的収入	68,000	65,700
資本的支出	326,969	10,525

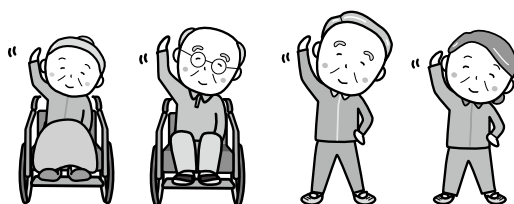

参加料	教室内容（変更の可能性あり）	運動強度	申込先・問い合わせ先	募集期間
無料	身体のバランス体操や手指・脳を使う体操、腰痛の予防体操を楽しく行い、若返りを目指します。	★★☆	地域包括支援センター TEL 95-1106	4/10(水)～4/26(金) 受付時間 9:00～16:00
無料	ヌードルを使用したの全身のほぐしや指ヨガ、ストレッチなど体を緩めることが中心となります。 椅子に座りながらできる簡単な運動や脳トレ、食事指導も行います。	★★☆	健康増進係 TEL 22-6100	②～⑥共通 4/10(水)～4/12(金) 受付時間 9:00～16:00 受付順ではありません。 定員以上の申込みは抽選 定員未满是随時募集
無料		★★☆		
300円	運動指導（天健体操・ストレッチ・筋トレ）と、食事指導や講話による介護・認知症の予防を行います。また、ポールウォーキングなども行い、楽しみながら脳を刺激することができます。	★★☆		
300円		★★☆		
300円	ミニバランスボールを使った体幹トレーニング、筋力アップやストレッチを行い、柔軟性を高めます。また脳トレや食事指導も行います。	★★★		



■募集にあたって確認事項

- ・教室番号『①』と『②～⑥』の重複申し込みはできません。

「ノッカルひがしいず」はご近所さんの自家用車に相乗りすることができる公共交通サービスです。

- エリアは片瀬・白田地区・奈良本地区 ■各地区内の停留所のみ移動可能。地区外移動は不可
- 会員登録制 ■予約は前日17時までにLINEまたは電話（電話は平日のみ）
- 乗車予定時刻の5分前までに停留所で車両を待つ
- 料金は利用チケットで支払い。利用チケットは役場・熱川支所・保健福祉センターにて購入可能
100円券10枚セットで1,000円

詳細・申込み 企画調整課 政策推進係 ☎95-6202又はQRコード

ノッカルひがしいず
QR →



備えあれば
フレイル
なし!

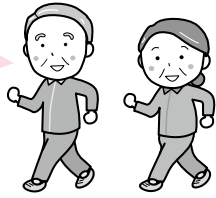

一緒に**健康づくり**してみませんか？

教室番号	教室名	開催日時・場所	対象	定員
①	若がえり健康教室 (地域支援事業)	毎週金曜日 (5月10日～3月28日) 時間 10:00～12:00 場所 保健福祉センター2階	今まで参加したことのない 65歳以上の方 (要支援1, 2の方も可)	20名
②	稲取リラクゼーション教室 (地域支援事業)	第1・3木曜日 (5月16日～3月6日) 時間 10:00～12:00 場所 役場1階大会議室 他	稲取地区の 65歳以上の方	20名
③	熱川リラクゼーション教室 (地域支援事業)	第2・4木曜日 (5月28日～3月27日) 時間 10:00～12:00 場所 保健福祉センター2階	熱川地区の 65歳以上の方 大川・北川・奈良本 片瀬・白田に在住	20名
④	稲取健康いきいきクラブ	第1・3火曜日 (5月21日～3月18日) 時間 10:00～12:00 場所 役場1階大会議室 他	稲取地区の 50歳以上の方	25名
⑤	熱川健康いきいきクラブ	第2・4火曜日 (5月14日～3月25日) 時間 10:00～12:00 場所 奈良本公民館	熱川地区の 50歳以上の方 大川・北川・奈良本 片瀬・白田に在住	25名
⑥	コアトレ&セルフケア教室	毎週金曜日 (5月17日～3月21日) 時間 10:00～12:00 場所 役場1階大会議室 他	年齢制限無し	25名

■受講資格

- ・東伊豆町に**住民登録**をされている方で基本的に休まず、期間の最後まで参加できる方。
- ・生活習慣病予防のための**健康診断(特定健診)**を受診している方。(②～⑥の教室希望される方)
- ・介護認定を受けていない方、介助なしで運動ができる方、医師から運動の制限を受けていない方。(①を除く)

■会場までの移動手段について

送迎はありません。自家用車、公共交通機関、移動支援またはノックルひがしいずをご利用ください。

「移動支援」(対象65歳以上)とは、高齢者の送迎をボランティアが行う事業です。

■事前に登録とチケットの購入(100円×10枚)が必要 ■送迎範囲は町内限定

■利用の1週間前までに社協に電話かメールで申し込み ■複数人での利用も可

ただしボランティアの都合により運行できない場合もあります。詳細・申込み 社会福祉協議会 ☎22-1294

口座振替の早期・前納がお得！

国民年金保険料の金額が変わりました

令和6年度（令和6年4月～令和7年3月）の国民年金保険料は月額16,980円になります。現金で納付される方には、4月上旬に納付書が送付されます。なお、まとめて前払いする前納制度を利用すると割引が適用されます。

▶ 1年（12か月）前納・6か月前納

納付書で1年分（令和6年4月～令和7年3月）の保険料をまとめて納付する「1年前納」。6か月ずつまとめて納付する「6か月前納」。各制度を利用した場合の保険料額は下記のとおりです。

1年前納の保険料額……200,140円（毎月納める場合より3,620円の割引）

6か月前納の保険料額…101,050円（毎月納める場合より830円の割引）

※前納の納付書は、納付案内書に同封されています。

▶ 口座振替・クレジットカード納付が便利でお得

口座振替・クレジットカード納付を利用すると金融機関等に行く手間が省け、早割・前納は現金納付よりお得です。手続き等の詳細につきましては日本年金機構ホームページをご覧ください。最寄りの年金事務所までお問い合わせください。

学生の方は毎年4月に申請を！

国民年金保険料学生納付特例

20歳以上の方は学生であっても、国民年金への加入及び保険料納付義務があります。学生納付特例制度は、所得の少ない学生の方が将来年金を受け取ることができなくなることや、万一の事故などにより障害が残ってしまった場合に、障害基礎年金を受け取ることができなくなることを防止するために、ご本人の申請により保険料の納付が猶予される制度です。

▶ 申請場所

役場または年金事務所（郵送可）で申請できます。

※前年度に学生納付特例が承認され、4月以降も同じ学校に在学予定の方には、3月中旬から4月中旬にかけて学生納付特例申請書（ハガキ）が送付されます。必要事項を記入し、返送してください。ハガキが届かない場合は、お手数ですが、通常の申請手続きをとってください。

▶ 申請に必要なもの

- 国民年金保険料学生納付特例申請書（役場または年金事務所の担当窓口のほか、日本年金機構のHPより印刷可）
- 基礎年金番号またはマイナンバーのわかるもの
- 印鑑（本人申請の場合は不要）
- 在学証明書の原本または学生証の表裏両面コピー



▶ 申請後

審査後、日本年金機構から決定通知書が送付（申請からおよそ3か月程度）されますが、決定通知書が届くまでの間は、日本年金機構及び日本年金機構から委託された民間業者が、文書、電話または訪問により納付の案内を行う場合があります。

▶ 追納（後払い）制度

将来、満額の老齢基礎年金を受け取るために、10年以内であれば、後から保険料を納める「追納」ができますが、追納する時期に応じて当時の保険料に加算金が増加されます。

※お申込みは年金事務所までお願いします。

問合せ先

三島年金事務所 ☎055-973-1166

日本年金機構ホームページ



国民保険係 ☎95-6304

子どもがすくすく育ち 子育てが楽しくなるまち

町では、妊産婦をはじめ、子育て世代に優しい町として「ベビーファースト宣言」をしました。

ACTION 1 妊娠・出産・子育てを応援します

- ・不妊治療や不育症の治療費の助成：通院の交通費も支給（条件あり）
- ・子宝祝い金の支給：第1子5万円、第2子10万円、第3子20万円、第4子以降30万円
- ・子育て用具（チャイルドシート又はベビーカー）の購入助成
- ・産後ケア事業の充実：産後1年以内の方は、産院等への宿泊と日帰り利用が可能。助産師に授乳方法や子育ての相談をしたり、赤ちゃんを預けてゆっくり休むことができる。



ACTION 2 子育て世代にやさしいまちを目指します

- ・子育て支援センターや幼稚園、ASOBO（あそぼ）等、相談場所の充実
- ・子育てアプリ（東伊豆町母子モ）やSNSを活用した子育て情報の発信
- ・乳児用紙おむつ定期便：赤ちゃんが1歳になるまで、計12袋の紙おむつを配布
- ・育児サークルや赤ちゃん教室の開催
- ・ファミリーサポート事業：平日及び土日休日のお子さんの送迎や放課後の居場所、その他諸事情による預かりが可能。利用料は600～700円/時間。
- ・イベント時に赤ちゃんの駅（授乳・おむつ替え用テント）貸し出し
- ・役場ロビー内に、遊ぶ場所の設置

ASOBOで遊ぼう！

保健福祉センターでは、お子さんと保護者の方がゆったり過ごせて、遊べる場所として「ASOBO」を開設しました。助産師や保育士もおり、子育ての悩みや相談も伺っています。外で遊べない時や散歩の途中など、お気軽にお越しください。

また、一緒にベビーファースト運動に参加してくれるお店の方を募集しています。

詳細は、保健福祉センターまでお問い合わせください。



ASOBOでは毎月1回「あそびの会」を開催中！
詳細は町からのお知らせをご覧ください

ハロウインのお菓子作り



「あそびの会」に遊びに来てね

保健福祉センター 5月行事カレンダー

日	曜	時 間	行 事 名
7	火	9:00～11:30	妊婦相談（母子手帳交付）（7.13.20.27） 保健福祉センター
31	金	～	育児サークル（受付9:40～10:00） 保健福祉センター

◆日時が変更となる場合がありますのでご確認ください。

東伊豆町消防団 団員募集

『あなたのチカラを消防団に』

東伊豆町消防団では、『消防団員』を募集しています。
火災や自然災害から町を守るため、消防団は大変重要な組織です。
災害のない安心して暮らせる街づくりにあなたの力を貸してください。



東伊豆町内に居住又は、勤務している18歳以上の方で
興味のある方は、役場防災課又はお近くの消防団員にご連絡下さい。
※条例に基づいた報酬等を支給します。

問合せ先
防災課
☎95-1103

手話で会話できるようになる

手話奉仕員養成講座

全23講座

(手話技術20回+必須講義3回)

期 間 6/12～11/20の
毎週水曜日(8/14を除く)

時 間 19:00～21:00

会 場 下田市民文化会館

※変更になる場合があります。

参加費 無料 ただし手話動画サイ
ト「手話動画視聴システム」
視聴料金1,760円(年間)が別
途必要
※「手話動画視聴システム」
はスマートフォン等でアクセ
スし、受講者ご自身で購入し
ていただきます。

手話講座入門

聴覚障害者への理解、コミュニケーション技術(手話)の習得を
目的とした養成講座を開催します。

受講にはインターネットに接続できる端末およびネットワーク環
境、連絡のためのメールアドレスが必要です。

【定員】 20名 ※締め切り後、受講決定の方へメールにて案内があります。

【申込期限】 令和6年5月31日(金)

【申込方法】 右のQRコードからお申し込み下さい。

【主催】 東伊豆町役場住民福祉課福祉係 ☎95-6204

【実施団体・問合せ先】 下田市社会福祉協議会 ☎0558-22-3294



←申込みはこちら

住民も観光客も一緒に手を振り合う風景を 伊豆稲取駅改札前リニューアル「ようよう」

伊豆急伊豆稲取駅の改札前にワークスペース、観光案内、セレクトショップ、カフェが一つになった「ようよう」が2月16日にプレオープンを迎えました。まちの玄関口である駅から「おもてなし」と、7月から始まったリニューアルプロジェクト。伊豆急行㈱、㈱micro development、地域おこし協力隊、町が一体となり計画しました。4月からは本格始動しますので、気軽にお立ち寄りください。



爬虫類が苦手な人も親しみをもてるように 熱川バナナワニ園展示室リニューアル

2月20日熱川バナナワニ園の分園展示室がリニューアルオープン。バナナスパイニーテールイグアナとニシアフリカコビトワニが仲間に加わり、しゃがむと同じ目線で観察することができます。動物担当と植物担当が部署の垣根を越えて協力し合い、生息地の雰囲気近づけたこだわりの内装にも注目してください。



つるし飾りをモチーフにした干菓子が完成 稲取高校被服食物部「ひなのひがし」初販売

静岡銀行主催の静岡魅力探究プログラム「アオハルし放題」で最優秀賞に輝いた稲取高校被服食物部考案「ひなのひがし」を商品化し、3月3日、稲取文化公園雑の館で限定販売しました。雑のつるし飾りをモチーフにした形で、抹茶味から東伊豆町特産のニューサマーオレンジ味まで6種類の味が楽しめます。開発チーム「アイムツー」リーダーの山田美優さんは、「やっと皆さんの手に取ってもらえることが嬉しい」と喜びを語りました。



ひぐち あゆみ
樋口 歩実さん



とやま かずき
戸山 一輝さん



すずき あおと
鈴木 碧斗さん



かとう こうめい
加藤 晃明さん

新規採用職員
よろしく
お願いします

人の
動き

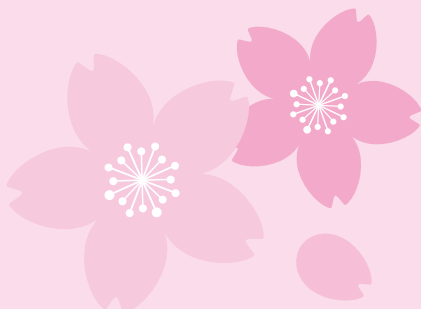

みさわ みゆきさん
7年勤務



くわはら たてよし
桑原 建美さん
33年勤務

退職者
お疲れさまでした

町長コラム



第13回 IWAI SHIGEKI

東伊豆町の未来を考える

東伊豆町版骨太の方針

(時代変化への順応)を紐解く

自らが変わることの必要性

以前のコラム(「東伊豆町の未来を考える」)自らを変える為の二つのコンセプト)で「人口減少を緩やかにするための施策」と「人口減少しても耐えうるまちづくりを進める施策」について触れました。

人口減少が急激に進む東伊豆町でまずできることは「人口減少を緩やかにすること」・・・そのために、まずは「子どもに優しいまちづくり」のスタートとして「ベビーファースト宣言」をさせていただきました。加えて「女性が活躍し輝くまちづくり」を進めていきたいと考えています。

また、人口が減る速度を少しでも緩やかにするために関係人口の創出を図ることが大切で、二地域居住や

テレワーク、ワーケーションの推進を現在進めているところです。

一方、これだけでは急速な減少社会の中で東伊豆町が生き残ることは難しく、「人口減少しても耐えうるまちづくり」を進めることが必要です。

まず考えられるのは、人口が減少する状況に合わせ、町の規模も小さくする・・・「コンパクトシティ」の施策です。これは、単純に町が小さくなるというよりは、商業地や行政サービスといった、生活上必要な機能を一定範囲に集め、住民にとって効率的で使い勝手の良い生活・行政を目指すということ、これからの「まちづくりの基本」となる考え方が

東伊豆町のように南北に長く、地形的に区分されている地域においては、それぞれのエリアにおいてコンパクト化を進めると同時に、それらのエリアをそれぞれネットワークで結ぶことが重要で、東伊豆町の場合、電車やバスなど南北に走る公共交通がその役割を担うと考えています。観光客の移動手段だけではなく、東伊豆町民もそれらのインフラを活用することで持続的な移動手段が確保できると考えています。

育英奨学金貸与者を募集します

●対象者：

東伊豆町に住所を有する者又は住所を有する者の子弟であって、学校教育法に規定する高等学校、高等専門学校、短期大学、大学又は専修学校に在学し、在学校の長又は入学前の在学校の長が推薦する者で、心身健全、成績優良で学資の支弁が困難と認められる者。

※東伊豆町教育資金利子補給制度を利用している方は応募できません。

●募集数：若干名

●奨学金貸与額

区 分	貸 与 額	
	入学一時金 (限度額)	奨学金 (月額)
大学 専修学校の専門課程	500,000円	30,000円
高等学校 専修学校の高等課程 高等専門学校 短期大学	200,000円	20,000円

●受付締切：5月7日(火) 17:00まで

●その他：提出書類等詳細については、下記までお問い合わせください。

◎問合せ先 教育委員会事務局学校教育係
☎95-6207

5月行事カレンダー

日	曜	時 間	行 事 名	場 所
2	木	13:00~15:30	「共に」[生きる]カフェ ニューサマーカフェ in 稲取	いきいきセンター
8	水	14:00~	音読サークル	町立図書館
9	木	19:00~20:30	グラウンドゴルフ	稲取小学校グラウンド
11	土	13:30~15:30	医療・福祉・司法なんでもかんでも相談会	役場1階会議室
13	月	13:30~	文学教室①	町立図書館
15	水	9:00~14:00	三島年金事務所出張年金相談	役場1階会議室
16	木	10:00~15:00	住民相談	役場1階会議室
20	月	13:30~	文学教室②	町立図書館
23	木	13:00~15:30	「共に」[生きる]カフェ ニューサマーカフェ in 奈良本	奈良本公民館
		19:00~20:30	ミニテニス	町立体育センター
27	月	13:30~	文学教室③	町立図書館

◆日時が変更となる場合がありますのでご確認ください。

スポーツ安全保険に入りませんか

安心して活動するために、スポーツ安全保険に入りませんか。スポーツ、文化、ボランティア、地域、レクリエーション活動等における不慮の事故に備える保険です。

スポーツ安全協会 **検索**

※WEB申込みとなります。

◎問合せ先

(公財) スポーツ安全協会

固定電話から ☎0570-087109 (ナビダイヤル)

携帯電話から ☎03-5510-0033

シルバー人材センター会員募集

おおよね60歳以上で男女を問わず、健康で働く意欲がある方を募集しています！

シルバー人材センターで仲間や生きがいを見つけてみませんか？会員が働いた仕事量に応じて「配分金」を支払います。就業や収入の保証はありませんが、各人の希望と能力に応じた働き方ができます。

◎問合せ先

東伊豆町シルバー人材センター ☎95-3400

東伊豆町稲取410-1 (いきいきセンター内)

平日(土・日・祝日を除く) 8:30~17:00

医療・福祉・司法

なんでもかんでも相談会を開催します！

皆さんの心配ごとをお聞かせください！

病気や障害のこと、法律のこと、お子さんの発育に関すること、その他困りごとなんでもご相談ください。専門職が丁寧に対応します。

完全予約制となりますので、下記お申し込み先にお気軽にお申し込みください。

日時：5月11日(土) 13:30~15:30

会場：東伊豆町役場1階会議室

◎問合せ先

静岡市清水医師会相談室 ☎054-344-0550

5月5日(こどもの日)から11日までは「こどもまんなか 児童福祉週間」です

～すきなこと どんどんふやしておおきなあれ～

「こどもまんなか 児童福祉週間」は、子どもの健やかな成長、子どもや家庭を取り巻く環境について国民全体で考えることを目的として、全国各地で啓発事業や行事を行う期間です。

社会の宝である子どもたちが、個性豊かにたくましく育っていけるよう、私たちにできることを考えてみませんか。静岡県子育てポータルサイト「ふじさんっこ☆子育てナビ」では、子育てに関する情報や相談窓口を紹介しています。

◎問合せ先

県健康福祉部こども未来課

☎054-221-3546



納期までに納めましょう

道路占用料 納期 4月30日(火)

固定資産税1期分 納期 4月30日(火)

忘れずをお願いします

◎問合せ先 建設整備課 ☎95-6303 税務課 ☎95-6300

ひとり親家庭のための無料弁護士相談

ひとり親家庭の人、お子さんがいて離婚を考えている人を対象に養育費、親子交流、親権、戸籍、慰謝料、財産分与などの相談に応じます。

と き：奇数月第3水曜日

時 間：いずれも13:00~17:00 (1人30分まで)

ところ：沼津産業ビル2階 ひとり親サポートセンター東部支所(沼津市)

申込方法：電話(要予約)

◎申込み・問合せ先

ひとり親サポートセンター本所 ☎054-254-1191

ポスター・標語・青パト写真募集!!

10月に実施される「全国地域安全運動」を啓発するため、ポスター・標語・青パト写真を募集します。

この機会に暴力団のいない社会づくりや防犯ボランティア活動について考え、ぜひご応募ください。

■テーマ

①ポスター：様々なかたちの防犯ボランティア活動
～見守りやサイバーパトロールなど～

②標語：暴力団のいない社会づくり

③青パト活動写真：青色回転灯装備車の活躍

■応募のきまり

応募作品の裏面に、住所、氏名(フリガナ)、年齢、電話番号、職業または学校名、学年を明記してください。

ポスター

・デザインは四切サイズ(540mm×380mm)のヨコ書き(規格外は審査対象外となります)

・作品にスローガン(キャッチコピー)の文字は入れないでください

標語

・応募は、一人1点

・郵便はがきか、はがき大のものにタテ書きで、1枚の用紙に1点のみ記入

青パト写真

・応募は1人5点まで

・カラープリントA4サイズ(規格外は審査対象外となります)

・デジタル写真可(ただし印画紙にプリントしたもの)

・所定の応募票を作品の裏に貼付のうえ、郵送で応募(応募票は全国防犯協会連合会ホームページからダウンロードできます)

■送付先 下田警察署管内防犯協会

〒415-8528 下田市東中7-8

(※防犯協会が集計し静岡県防犯協会連合会に提出します)

■締切り 令和6年5月13日(月)

◎問合せ先

下田警察署管内防犯協会 ☎0558-27-2766

あいさつ運動推進標語 **あいさつは 何にもまさる おもてなし**
広げよう あいさつの輪を まちじゅうに

— 戸籍コーナー —

2月16日～3月15日までに届出があったもの (敬称略)

※このコーナーに掲載を望まない方は事前に係までお申し出ください。



おくやみ申し上げます

地区	氏名	生年月日	年齢	亡くなった日	屋号
大川	山田 邦代	S26.5.1	72	R6.2.24	
大川	稲葉 扶美子	S21.12.15	77	R6.3.14	
奈良本	野間 幸夫	S32.3.29	66	R6.3.4	
奈良本	小林 正夫	S20.6.21	78	R6.3.13	
片瀬	渡邊 千秋	S19.10.14	79	R6.2.29	
湯ヶ岡	山本 昭子	S13.3.13	85	R6.2.21	山鶴
湯ヶ岡	伊賀 よし子	S10.1.18	89	R6.3.2	
白田	杉原 エイ子	T14.2.20	98	R6.2.19	二階屋
白田	山本 多嘉子	S13.4.5	85	R6.2.24	白田 ねぎや
入谷	黒田 信年	S26.4.28	72	R6.3.5	
水下	鈴木 誠	S22.2.27	77	R6.2.29	
田町	鈴木 恭一	S23.9.11	75	R6.2.17	
田町	土屋 信江	S28.6.25	70	R6.2.22	車ヤ
田町	本多 千鶴	S22.5.8	76	R6.2.24	パンビ
田町	遠藤 和子	S5.5.27	93	R6.2.28	元遠藤医院
田町	山田 壽	S14.1.23	85	R6.3.6	
西町	金指 和江	S2.1.20	97	R6.2.19	なぎさ
東町	鈴木 喜美恵	S14.12.25	84	R6.3.9	黒七とん



ほのぼのがぞく

花田さん ファミリー (田町)

父・貴史さん 長男・悠灯くん
 母・彩子さん 次男・燈也くん

ぼくは、お兄ちゃんが大好き！には、自転車に乗るのが上手なんだ。
 ぼくは、最近ハイハイが出来るようになったよ。早くにいとと一緒に走り回ったり、自転車で乗ったりして、たくさん遊びたいな！

『ほのぼのかぞく』大募集!!

町内にお住いの「楽しい家族」「明るい家族」「自慢の家族」「普通の家族」…などなど。様々な家族の写真とエピソードを募集しておりますので、お気軽にご連絡ください。

連絡先 企画調整課 情報係 ☎95-6205

(住民基本台帳)

町の人口	(前月比)	2月の異動
(令和6年2月29日現在)		
人口	11,250人 (-27)	転入 49人
男	5,423人 (-10)	転出 51人
女	5,827人 (-17)	出生 2人
世帯数	6,311世帯 (-9)	死亡 27人

地域おこし協力隊 活動日記

「2024年山焼き」 熊谷 宏之

本年度の細野高原の山焼きは多くの方々の協力で無事に終わることができました。山焼きを延期することなく実施できたことで、関係者の皆様も安心されたことと思います。私も初めて作業者の列に加えていただき、茅が燃え上がるさまを間近で見させていただきました。非常に危険な作業で、山焼き経験者の方々の力が必要であることをあらためて認識いたしました。今後も「細野高原を未来に残していく取り組みに参加させて頂きたい」と思いを新たに致しました。



「ねこさいと東伊豆 SPRING FESTA」 松澤 建人

冬を超え、水温が下がり、大量の脂ノリノリイワシが回ってくる季節になりましたね。どうも伊豆のさかなくんこと松澤です。11月に完成した伊豆北川の「ムーンロードテラス」には行きましたか？ムーンロードテラスでは毎月、満月の日には定置網で水揚げされた魚を無料で振る舞う「ねこさいの日」というイベントがあります。是非、食べにきてください！そして、海だけじゃない東伊豆町。実は東伊豆町は「ソメイヨシノ」が綺麗ということで桜の名所クロスカントリーコースで「大人も子どもも心躍る奇跡」というテーマで「東伊豆 SPRING FESTA」というイベントを行いました。

これからも大人から子どもまでみんなが楽しめるイベントを考えていきますのでよろしくお祈りします。ぜひ、インスタグラムもフォローお願いします！@izu_event で検索！

